БИЗНЕС-КЕЙС

Порядок применения ККТ

мой бизнес
ГАУ РС(Я)
«Центр «Мой бизнес»

portal.b14.ru

Содержание:

1. Что такое ККТ? 3

2. Нормативная база 8

3. Кто может не использовать ККТ? 10

4. Нужна ли онлайн-касса самозанятым? 14

Порядок применения ККТ

1. Что такое ККТ?

ККТ — это контрольно-кассовая техника, предназначенная для наличных и безналичных расчетов в розничной торговле и сфере услуг с покупателями и клиентами. Такая техника регистрирует каждую продажу, учитывает денежные поступления, формирует кассовый чек, при этом отправляет сведения о проданном товаре или оказанной услуге в Федеральную налоговую службу. Понятие «контрольно-кассовая техника» или ККТ ввел Федеральный закон от 22.05.2003 № 54-ФЗ. Эту технику называют еще ККМ — контрольно-кассовыми машинами. Такое название осталось от прежнего законодателя. В действительности же ККТ и ККМ — одно и то же.

Онлайна-касса — также ККТ или ККМ. Это «детище» инновационного прогресса, закрепленное нормами уже последней редакции вышеупомянутого федерального закона. Главное отличие онлайн-кассы от просто кассы заключается в том, что она оснащена фискальным накопителем (ФН) — программно-аппаратным устройством, предназначенным для записи, хранения, защиты информации о расчетах с покупателями или клиентами, а также ее шифрования и передачи через ОФД в налоговые органы в режиме реального времени.

Какие бывают кассовые аппараты

В целом контрольно-кассовую технику можно подразделить на:

- простые кнопочные кассовые аппараты, позволяющие под каждую цифру закодировать наименование товара, работы, услуги;
- смарт-терминалы, позволяющие вести финансовый, товарный, учет, формировать аналитические и другие виды отчетности, устанавливать дополнительное программное обеспечение и работать совместно с POS-терминалами;
- фискальные регистраторы, функционирующие только при подключении к компьютеру с программным обеспечением учета товаров по типа 1С Предприятие;
- кассы для торговых автоматов, выполняющие вышеперечисленные функции автоматически без помощи кассира;
- кассы, предназначенные для расчетов в интернет-магазинах (виртуальные фискальные регистраторы);

Минимальный работающий комплект онлайн-кассы включает кассовый аппарат, фискальный накопитель и оборудование, необходимое для подключения к сети. На рынке есть онлайн-кассы для любого вида и размера

бизнеса. Необходимо только, чтобы выбранные модели были включены в реестр ФНС России. Приобретенная касса должна быть поставлена на учет в налоговой инспекции. Сегодня это делается путем подачи заявления о регистрации в любой налоговый орган на бумажном носителе или путем дистанционного регистрирования через личный кабинет. Дистанционная регистрация подразумевает под собой заполнение заявления через сайт ФНС или в личном кабинете оператора фискальных данных. Заметим, что в случае регистрации кассы в сервисе ОФД все операции по этой процедуре и подключению ее к ОФД выполняются только в одном личном кабинете ОФД. Дистанционная регистрация сводит алгоритм действий к минимуму и тем самым значительно облегчает выполнение задач, а также экономит время.

Что такое ОФД для кассовых аппаратов

ОФД - оператор фискальных данных. Именно через него передается фискальная информация от ККТ в налоговые органы. Во время расчета с покупателем или клиентом онлайн-касса при имеющемся подключении к интернету с фискального накопителя мгновенно передает информацию ОФД, в случае отсутствия подключения к интернету, все расчеты

и электронные чеки хранятся в памяти фискального накопителя с признаком – Чек не передан в ОФД. Онлайн-кассой предусмотрена работа без интернета и передачи электронных чеков ОФД до 30 дней. В том случае, если до окончания этого срока соединение не восстанавливается, и чеки не передаются ОФД, работа кассы блокируется. При передаче чеков онлайн-касса будет доступна для работы в штатном режиме. Таким образом, перед тем как начать регистрировать контрольно-кассовую технику, необходимо выбрать ОФД.

ОФД должен иметь разрешение на обработку фискальных данных от ФНС России и соответствующие лицензии Роскомнадзора, ФСБ и ФСТЭК. Но это все общие требования к каждой организации, претендующей на ведение деятельности ОФД. А это значит, что выбирая оператора нужно обращать внимание не только на соответствие этим требованиям, но и на опыт компании, в том числе во взаимодействии с Федеральной налоговой службой, а также на ее надежность. А профессиональная техническая поддержка и сопутствующие сервисы, вообще, должны быть неотъемлемыми условиями обслуживания.

С ОФД необходимо заключать договор

С выбранным ОФД необходимо подписать договор. Причем такой договор может заключить каждый желающий — юридическое лицо или индивидуальный предприниматель.
Аккредитованный оператор не вправе отказать кому-либо в этом. Обслуживание ОФД онлайн — платное.
Формы договоров у ОФД отличаются, но при этом содержат обязательные следующие условия:

- объем предоставляемых услуг;
- условия и порядок их оплаты;
- срок действия договора;
- порядок его расторжения.

Обращаем внимание, что компания-оператор в обязательном порядке уведомляет обо всех договорах соответствующий налоговый орган.
Передаются следующие сведения:

- название организации-пользователя;
- Ф. И. О. ИП-пользователя;
- ИНН налогоплательщика-пользователя;
- регистрационный номер каждого экземпляра
- кассы;
- заводской номер каждого экземпляра кассы;
- дата заключения договора;
- срок его действия;
- дата расторжения (если передаются сведения о
- его расторжении).

2. Нормативная база:

1. Федеральный закон от 22.05.2003 № 54-ФЗ - «О применении контрольно-кассовой техники при осуществлении расчетов в РФ»

2. Федеральный закон от 03.07.2016 № 290-ФЗ - «О внесении изменений в Федеральный закон «О применении контрольно-кассовой техники при осуществлении наличных денежных расчетов и (или) расчетов с использованием платежных карт» и отдельные законодательные акты РФ»

3. Федеральный закон от 27.11.2017 № 337-ФЗ - «О внесении изменений в статью 7 Федерального закона «О внесении изменений в Федеральный закон «О применении контрольно-кассовой техники при осуществлении наличных денежных расчетов и (или) расчетов с использованием платежных карт» и отдельные законодательные акты РФ»

4. Федеральный закон от 03.07.2018 № 192-ФЗ - «О внесении изменений в отдельные законодательные акты РФ»

2. Нормативная база:

6. Федеральный закон от 03.07.2019 №171-ФЗ - «О внесении изменений в КоАП РФ и приостановлении действия отдельных положений статьи 14.5 КоАП РФ»;

7. Федеральный закон от 26.07.2019 №238 - «О внесении изменений в статью 33.1 Федерального закона "О государственно-частном партнерстве, муниципально-частном партнерстве в Российской Федерации и внесении изменений в отдельные законодательные акты Российской Федерации" и отдельные законодательные акты РФ»

8. Федеральный закон от 20.07.2020 № 240-ФЗ - «О внесении изменений в статью 14.5 КоАП РФ»

9. Федеральный закон от 01.10.2020 № 313-ФЗ - «О внесении изменений в Федеральный закон «О применении контрольно-кассовой техники при осуществлении расчетов в Российской Федерации»

3. Кто может не использовать ККТ?

54-ФЗ определены случаи, при которых онлайн-кассой можно не пользоваться, а именно:
1. При осуществлении расчетов в безналичном порядке между ИП (ООО) и ООО (ИП) (с расчетного счета на расчетный счет);
2. В отдаленных или труднодоступных местностях, выдавая по требованию документ подтверждающий реализацию товаров, работ и услуг, в определенных в Постановлением Правительства РС(Я) от 20.02.2017 N 50 (ред. от 01.06.2021), кроме расчетов по продаже подакцизных товаров;
3. По виду деятельности ИП или ООО, поименованы в статье 2, 54 – ФЗ:

- ***торговле газетами и журналами на бумажном носителе, а также при продаже в газетных киосках сопутствующих товаров при условии, что доля газет и журналов в их товарообороте не менее 50%, и ассортимент сопутствующих товаров утвержден органом исполнительной власти субъекта Российской Федерации, а учет выручки от продажи газет и от продажи сопутствующих товаров ведется раздельно,***
- ***обеспечении питанием обучающихся и работников образовательных организаций, реализующих основные общеобразовательные программы, во время занятий,***

- *торговле на розничных рынках, ярмарках, в выставочных комплексах, кроме находящихся в них магазинов, павильонов, киосков, палаток, автолавок, автомагазинов, автофургонов, контейнеров и других торговых мест (помещений и автотранспортных средств, в том числе прицепов и полуприцепов), открытых прилавков внутри крытых рыночных помещений при торговле непродовольственными товарами кроме перечисленных в распоряжении правительства РФ от 14.04.2017 N 698-р,*
- *торговле вразнос (вне стационарной сети) продовольственными и непродовольственными товарами (кроме технически сложных и продовольственных, требующих определенных условий хранения и продажи, и подлежащих обязательной маркировке средствами идентификации) с рук, из тележек, корзин и иных приспособлений для демонстрации, переноски и продажи товаров, в том числе в пассажирских вагонах и на воздушном транспорте,*
- *торговле в киосках мороженым,*
- *торговле в розлив безалкогольными напитками, молоком и питьевой водой,*
- *торговле из автоцистерн квасом, молоком, растительным маслом, живой рыбой, керосином,*
- *сезонной торговле вразвал овощами, в том числе картофелем, фруктами и бахчевыми культурами,*

- *реализации изготовителем изделий народных художественных промыслов,*
- *продаже предметов религиозного культа и религиозной литературы в культовых зданиях и сооружениях и на относящихся к ним территориях или в других местах, предоставленных религиозным организациям для этих целей,*
- *торговле с помощью механических торговых автоматов, которые не подключены к электропитанию и принимают монеты,*
- *розничной продаже бахил,*
- *ИП при сдаче в аренду жилья вместе с машиноместами, если последние расположены в многоквартирном доме и принадлежат ИП по праву собственности.*
- *по приему стеклопосуды и утильсырья, кроме металлолома, драгоценных металлов и камней,*
- *по ремонту и окраске обуви,*
- *по изготовлению и ремонту металлической галантереи и ключей,*
- *по присмотру и уходу за детьми, больными, престарелыми и инвалидами,*
- *по вспашке огородов и распиловке дров,*
- *носильщиков на железнодорожных вокзалах, автовокзалах, аэровокзалах, в аэропортах, морских, речных портах,*

- *по сдаче индивидуальным предпринимателем в аренду (наем) жилых помещений, принадлежащих этому индивидуальному предпринимателю на праве собственности.*
- *оказании услуг по проведению религиозных обрядов и церемоний в культовых сооружениях и других местах, предоставленных религиозным организациям для этих целей,*
- *освобождены от использования ККТ аптечные и фельдшерские пункты в селах, а также библиотеки,*
- *при патентной системе могут не применять по определенным видам деятельности, указанным в п. 2 ст. 346.43 НК РФ.*

Таким образом, с 1 июля 2021 года ККТ должны применять все ИП и ООО которые в пункты освобождения не попали ни по виду расчета, ни по месту расчетов и по виду деятельности.

Кроме того, ИП или ООО должны указывать в чеке наименование товаров, работ или услуг, а также их количество (ч. 17 ст. 7 Федерального закона от 03.07.2016 № 290-ФЗ). Главный критерий, на который должны ориентироваться предприниматели, когда будут вводить в кассу наименование: по нему товар можно легко идентифицировать. *К примеру, вариант «Сок» не подойдет. Стоит расшифровать его, например, так: «Сок яблочный “Добрый”, 1 л».*

Если у налогоплательщика есть учетная система, то удобнее подгружать наименования из нее. Если предприниматель поставил в чеке просто слово «товар», то проверяющие могут привлечь предпринимателя к административной ответственности. Тогда он получит предупреждение или штраф в размере от 1500 до 3000 руб. (ч. 4 ст. 14.5 КоАП).

4. Нужна ли онлайн-касса самозанятым?

Закончилась отсрочка по применению ККТ для ИП без персонала, которые продают товары собственного производства, работы, услуги. Они были вправе работать без кассы до 1 июля 2021 года. Основание – статья 2 Закона от 06.06.2019 № 129-ФЗ. Чтобы продолжать работать без ККТ предприниматель может стать самозанятым или перейти на патент.

К самозанятым относятся те, кто не является индивидуальным предпринимателем и оказывает услуги без привлечения наемных сотрудников, например, няни и репетиторы. Но те, у кого годовой доход больше 2,4 млн рублей в год, или есть наемные работники, или они продают подакцизные и маркированные товары, перейти на этот режим не могут.

Что получает самозанятый:

- не надо сдавать налоговую отчетность — достаточно зарегистрироваться в приложении «Мой налог»,
- налог с дохода составляет 4 % — при работе с физлицами и 6 % — с юрлицами и ИП,
- не нужно платить страховые взносы и НДС.

Расчеты самозанятый может проводить как наличными, так и в безналичной форме. Продажа или оказание услуги фиксируется чеком, который создается в приложении «Мой налог». Таким образом, онлайн-касса самозанятым не нужна. Но без нее нельзя будет принимать платежи по картам.

ФЕДЕРАЛЬНАЯ НАЛОГОВАЯ СЛУЖБА

МОЙ НАЛОГ
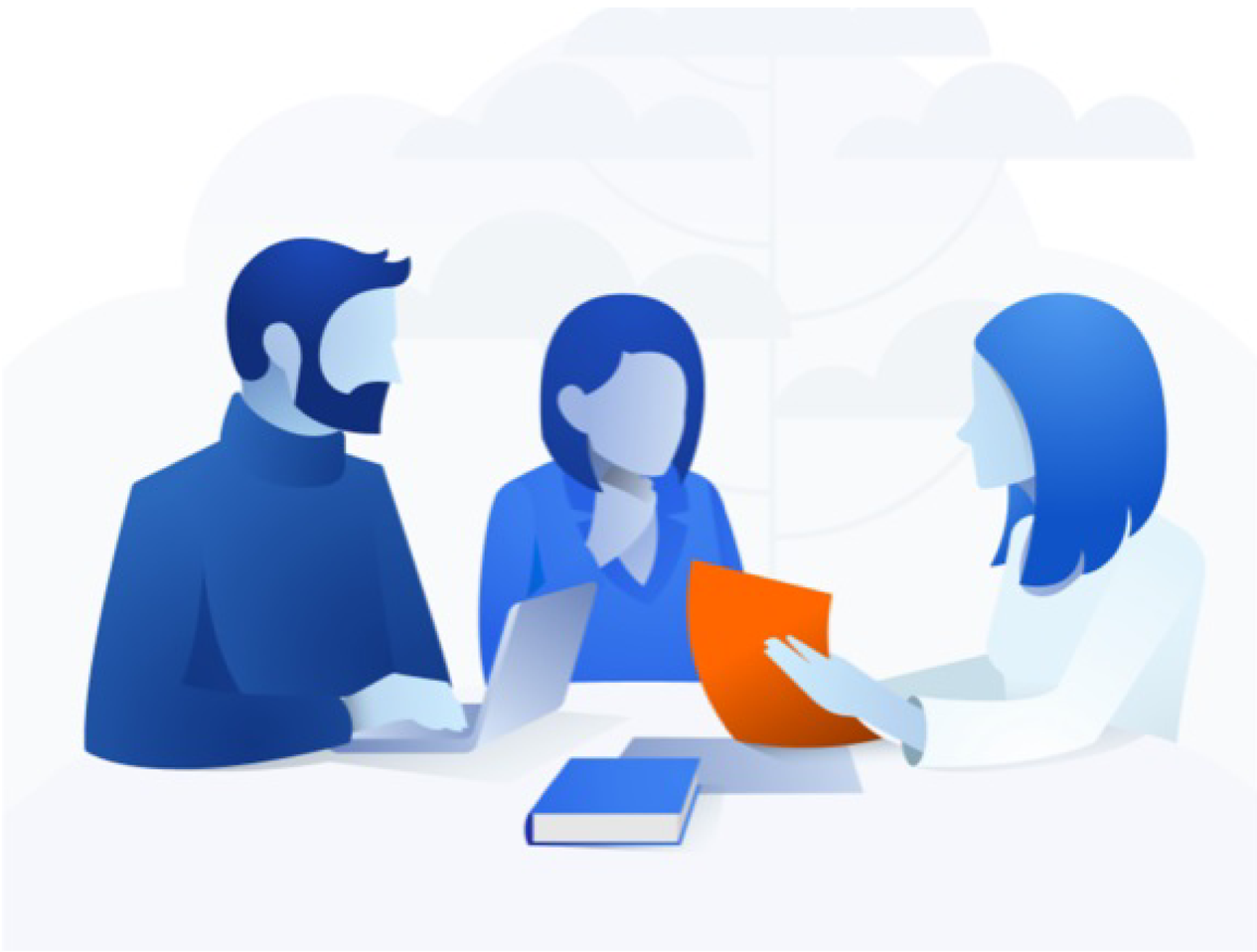
МОБИЛЬНОЕ ПРИЛОЖЕНИЕ ДЛЯ САМОЗАНЯТЫХ